



MINISTERO DELL'ISTRUZIONE, DELL'UNIVERSITÀ E DELLA RICERCA
ISTITUTO COMPRENSIVO "VIA P. STABILINI"
Via Pasquale Stabilini, 19 - 00173 - R O M A -
Tel.0672970371/ 067221968 Fax. 067221968 -
C.F. 97712510581 - Cod. Mec. RMIC8GA002

REGOLAMENTO RECANTE MISURE DI PREVENZIONE E CONTENIMENTO DELLA DIFFUSIONE DEL SARS-CoV-2

IL CONSIGLIO D'ISTITUTO

VISTO il D.Lgs. 16 aprile 1994, n. 297, Testo Unico delle disposizioni legislative vigenti in materia di istruzione, relative alle scuole di ogni ordine e grado;

VISTO il D.P.R. 8 marzo 1999, n. 275, Regolamento dell'autonomia scolastica;

VISTA la Legge 13 luglio 2015, n. 107, Riforma del sistema nazionale di istruzione e formazione e delega per il riordino delle disposizioni legislative vigenti;

VISTO il D.lgs. 9 aprile 2008, n. 81 e, in particolare, l'art. 41, recante "Sorveglianza sanitaria";

VISTO l'art. 83 del D.L. 19 maggio 2020, n. 34, convertito in Legge 17 luglio 2020, n. 77, in materia di "Sorveglianza sanitaria eccezionale", che resta in vigore fino al 31 dicembre 2021, ai sensi dell'art. 6 del D.L. 23 luglio 2021, n. 105, stante l'avvenuta proroga dello stato di emergenza fino a tale data, ai sensi dell'art. 1 del D.L. 105/2021;

VISTO il D.M. 26 giugno 2020, n. 39, Adozione del Documento per la pianificazione delle attività scolastiche, educative e formative in tutte le Istituzioni del Sistema nazionale di Istruzione per l'anno scolastico 2020/2021 (Piano scuola 2020/2021);

VISTO il "Documento per la pianificazione delle attività scolastiche, educative e formative in tutte le Istituzioni del Sistema nazionale di Istruzione per l'anno scolastico 2021/2022", adottato con decreto del Ministro dell'istruzione del 6 agosto 2021, n. 257;

VISTE le Linee Guida per la Didattica Digitale Integrata (DDI);

VISTO il C.C.N.L. comparto Istruzione e Ricerca 2016-2018 del 19 aprile 2018;

VISTO il C.C.N.L. comparto Scuola 2006-2009 del 29 novembre 2007;

VISTO il Protocollo condiviso di regolamentazione delle misure per il contrasto e il contenimento della diffusione del COVID-19 negli ambienti di lavoro del 14 marzo 2020 e successivo aggiornamento del 24 aprile 2020;

VISTA la Circolare n. 5443 del 22 febbraio 2020 del Ministero della Salute, COVID-2019. Nuove indicazioni e chiarimenti;

CONSIDERATO il documento "Gestione delle operazioni di pulizia, disinfezione e sanificazione nelle strutture scolastiche", INAIL 2020;

CONSIDERATE le Linee guida e le Note in materia di contenimento della diffusione del SARS-CoV-2 in ambito scolastico e l'avvio in sicurezza dell'anno scolastico 2021/2022 emanate dal Comitato Tecnico-Scientifico;

CONSIDERATE le esigenze del Piano Triennale dell'Offerta Formativa 2019-2022;

VISTO il Decreto-legge n. 111 del 2021;

VISTA la Nota del Ministero della salute prot. 35309 del 04.08.2021 recante in oggetto "Certificazioni di esenzione alla vaccinazione anti-COVID -19";

VISTA la circolare del Ministero della Salute n. 36254 del 11.08.2021;

VISTO il parere tecnico del MI pubblicato con nota 1237 del 13.08.2021;

VISTO il protocollo d'intesa del MI pubblicato con nota MI 900 del 18.08.2021;

CONSIDERATA l'esigenza primaria di garantire misure di prevenzione e mitigazione del rischio di trasmissione del contagio da SARS-CoV-2 tenendo conto del contesto specifico dell'Istituzione scolastica e dell'organico dell'autonomia a disposizione;

CONSIDERATA la necessità di tutelare la salute della comunità scolastica coinvolta (personale, studenti e famiglie) durante lo svolgimento delle attività in presenza presso l'istituzione scolastica;

CONSIDERATA l'esigenza di garantire il diritto all'apprendimento degli studenti nel rispetto del principio di equità educativa e dei bisogni educativi speciali individuali;

CONSIDERATA l'esigenza di garantire la qualità dell'offerta formativa in rapporto alle risorse a disposizione, in aule e spazi adeguatamente adattati alle esigenze scolastiche;

VISTO il D.L. 8 aprile 2020 n. 23 e in particolare l'art. 29 bis recante "Obblighi dei datori di lavoro per la tutela contro il rischio di contagio da COVID-19";

VISTO l'art. 58 del D.L. 25 maggio 2021, n. 73, convertito in Legge 23 luglio 2021, n. 106, recante "Misure urgenti per la scuola";

VISTA la Circolare del Ministero della Salute del 29 aprile 2020, n. 14915;

VISTA la Circolare del Ministero della Salute del 22 maggio 2020, n. 17644;

VISTA la Circolare del Ministero della Salute del 12 aprile 2021, n. 15127;

VISTA la circolare del Ministero della salute dell'11 agosto 2021, n. 36254 avente ad oggetto "Aggiornamento sulle misure di quarantena e di isolamento raccomandate alla luce della circolazione delle nuove varianti SARS – CoV-2 in Italia e in particolare della diffusione della variante Delta";

VISTO il verbale del CTS n. 10 del 21 aprile 2021 e la successiva nota del Ministero Istruzione n. 698 del 6 maggio 2021;

VISTO il Protocollo d'intesa tra il Ministero dell'Istruzione, dell'Università e della Ricerca e il Dipartimento della Protezione Civile della Presidenza del Consiglio dei ministri sottoscritto in data 15 novembre 2018;

VISTO il "Protocollo condiviso di aggiornamento delle misure per il contrasto e il contenimento della diffusione del virus SARS-CoV-2/COVID-19 negli ambienti di lavoro" del 6 aprile 2021;

VISTO il "Documento tecnico sull'ipotesi di rimodulazione delle misure contenitive nel settore scolastico", approvato dal CTS - Dipartimento della protezione civile con verbale n. 82 della seduta del 28 maggio 2020;

VISTO il Verbale n. 90 della seduta del CTS del 22 giugno 2020;

VISTO il rapporto ISS n. 26/2020 "Indicazioni ad interim su gestione e smaltimento di mascherine e guanti monouso provenienti da utilizzo domestico e non domestico" versione del 18 maggio 2020;

VISTO il Rapporto ISS COVID-19, n. 19/2020, recante "Raccomandazioni ad interim sui disinfettanti nell'attuale emergenza COVID-19: presidi medico chirurgici e biocidi";

VISTO il Rapporto ISS COVID-19 n. 58/2020, recante "Indicazioni operative per la gestione di casi e focolai di SARS-CoV-2 nelle scuole e nei servizi educativi dell'infanzia";

VISTO il Rapporto ISS COVID-19 n. 63/2020, recante "Apertura delle scuole e andamento dei casi confermati di SARS-CoV-2: la situazione in Italia";

VISTO il "Documento di indirizzo e orientamento per la ripresa delle attività in presenza dei servizi educativi e delle scuole dell'Infanzia", approvato con decreto del ministro dell'istruzione del 3 agosto 2020, n. 80; VISTO il Rapporto ISS COVID-19 n. 11/2021, recante "Indicazioni ad interim per la

prevenzione e gestione degli ambienti indoor in relazione alla trasmissione dell'infezione da virus SARS-CoV2”;

VISTO il Rapporto ISS COVID-19 n. 12/2021, recante “Raccomandazioni ad interim sulla sanificazione di strutture non sanitarie nell'attuale emergenza COVID-19: ambienti /superfici”;

VISTO il Protocollo d'Intesa “Linee operative per garantire il regolare svolgimento degli Esami conclusivi di Stato 2020/2021”, sottoscritto tra il Ministero e le OO.SS. in data 21 maggio 2021;

VISTO il Verbale n. 31 della seduta del Comitato Tecnico Scientifico del 25 giugno 2021;

VISTO il Verbale n. 34 della seduta del Comitato Tecnico Scientifico del 12 luglio 2021;

VISTA la nota del Ministero istruzione, prot. 22 luglio 2021, n. 1107 “Avvio dell'anno scolastico 2021/22. Nota di accompagnamento alle indicazioni del Comitato Tecnico Scientifico del 12 luglio 2021 (verbale n. 34);

CONSIDERATA la complessità organizzativa e le peculiarità che caratterizzano l'erogazione del servizio scolastico nei vari ordini e gradi, con particolare riferimento alla esigenza di salvaguardare il benessere psicofisico e sociale soprattutto dei minori garantendo lo svolgimento delle attività in presenza;

DELIBERA

l'approvazione del presente Regolamento recante misure di prevenzione e contenimento della diffusione del SARS-CoV-2 per l'anno scolastico 2021/2022.

Art. 1 – Finalità e ambito di applicazione

1. Il presente Regolamento individua le misure da attuare per prevenire e mitigare il rischio di contagio da SARS-CoV-2 nell'ambito delle attività dell'I.C Via P. Stabilini, nel rispetto dei diritti e dei doveri di tutte le sue componenti, ovvero le studentesse, gli studenti, le famiglie, il Dirigente scolastico, i docenti e il personale non docente.

2. Il Regolamento è approvato dal Consiglio d'Istituto, l'organo di indirizzo politico-amministrativo e di controllo della scuola che rappresenta tutti i componenti della comunità scolastica, su impulso del Dirigente scolastico e del Responsabile del servizio di prevenzione e protezione, e ha validità per l'anno scolastico 2021/2022.

3. Il presente Regolamento può essere modificato dal Consiglio di Istituto anche su proposta delle singole componenti scolastiche e degli Organi collegiali, previa informazione e condivisione da parte di tutta la comunità scolastica.

4. La mancata osservanza delle norme contenute nel presente Regolamento e nei suoi allegati può portare all'irrogazione di sanzioni disciplinari sia per il personale della scuola che per le studentesse e gli studenti con conseguenze sulla valutazione intermedia e finale del comportamento.

Art. 2 - Soggetti responsabili e informazione

1. Il Dirigente Scolastico invia attraverso pubblicazione nel sito web dell'Istituto a tutti i membri della comunità scolastica il presente Regolamento e ne dà informazione a chiunque entri all'interno degli ambienti scolastici, anche attraverso l'affissione nei luoghi maggiormente visibili dei locali scolastici, rendendone obbligatorio il rispetto delle norme e delle regole di comportamento in esso indicate. Il presente Regolamento è pubblicato anche sul sito web istituzionale della scuola.

2. È fatto obbligo a tutti i componenti la comunità scolastica di consultare il Servizio di prevenzione e protezione nella figura del suo Responsabile qualora le indicazioni di sicurezza contenute nel presente Regolamento non possano essere applicate per problemi particolari reali e concreti.

Art. 3 - Regole generali

1. A tutti i componenti della comunità scolastica (personale scolastico, alunni, componenti del nucleo familiare) e a tutti i soggetti esterni che accedano agli edifici della scuola e alle sue pertinenze è fatto obbligo, per tutta la durata della loro permanenza a scuola, di:

- a) Indossare la mascherina chirurgica, tranne nei casi specificamente previsti.
- b) Mantenere la distanza fisica interpersonale di almeno 1 metro e rispettare attentamente la segnaletica orizzontale e verticale;
- c) Disinfettare periodicamente le mani con gel igienizzante, o acqua e sapone secondo le buone prassi suggerite dagli organi competenti (Istituto superiore di sanità, Organizzazione mondiale della sanità) e, in particolare, subito dopo il contatto con oggetti di uso comune.

2. I docenti, il personale AATA e le persone che permangono nei locali della scuola compresi i corridoi, le palestre, gli spogliatoi, le biblioteche, le sale riservate agli insegnanti, gli uffici e gli ambienti di servizio, sono tenuti ad arieggiare periodicamente i suddetti ambienti.

Dovrà essere garantito un ricambio d'aria regolare e sufficiente favorendo, in ogni caso possibile, l'aerazione naturale con periodici e frequenti ricambi di aria.

È opportuno mantenere, per quanto possibile, un costante e continuo ingresso di aria esterna outdoor all'interno degli ambienti e delle aule scolastiche (Rapporto ISS COVID-19 n. 11/2021).

Nei bagni le finestre devono rimanere sempre aperte, o, se inesistenti, gli estrattori di aria devono essere sempre mantenuti in funzione per l'intero orario scolastico.

3. L'utilizzo **dell'applicazione IMMUNI** è raccomandato tra le misure assolutamente opportune per la prevenzione e il monitoraggio del mondo della scuola. Il CTS, sin dalla seduta n. 92 del 02/07/2020, ne ha fortemente consigliato "l'adozione da parte di tutto il personale scolastico docente e non docente, di tutti i genitori degli alunni."

Art. 4 - Modalità generali di ingresso nei locali della scuola

1. L'accesso agli edifici scolastici e alle loro pertinenze è vietato in presenza di febbre (oltre 37.5°C) o altri sintomi influenzali riconducibili al COVID-19. In tal caso è necessario consultare telefonicamente un operatore sanitario qualificato, ovvero il medico di famiglia, il pediatra di libera scelta, la guardia medica o il Numero verde regionale.

2. L'accesso agli edifici scolastici e alle loro pertinenze è altresì vietato a chiunque, negli ultimi 14 giorni, abbia avuto contatti con soggetti risultati positivi al COVID-19 o provenga da zone a rischio che eventualmente saranno segnalate dalle autorità nazionali o regionali.

3. L'ingresso a scuola di personale (docenti, ATA e Oepa) e alunni già risultati positivi all'infezione da COVID-19 dovrà essere preceduto dalla trasmissione via mail all'indirizzo della scuola (rmic8ga002@istruzione.it) della certificazione medica che attesta la negativizzazione del tampone secondo le modalità previste e rilasciate dal Dipartimento di prevenzione territoriale di competenza.

4. È istituito e tenuto presso le portinerie delle 4 sedi dell'Istituto **un Registro degli accessi** agli edifici scolastici da parte dei fornitori e degli altri soggetti esterni alla scuola, compresi i genitori degli alunni, con indicazione, per ciascuno di essi, dei dati anagrafici (nome, cognome, data di nascita, luogo di residenza), dei relativi recapiti telefonici, nonché della data di accesso e del tempo di permanenza.

5. L'accesso dei fornitori esterni e dei visitatori è consentito solamente nei casi di effettiva necessità amministrativo-gestionale ed operativa, previa prenotazione e calendarizzazione, ed è subordinato alla registrazione dei dati di cui all'articolo precedente e alla sottoscrizione di una dichiarazione, ai sensi del D.P.R. 445/2000,

- di essere a conoscenza dell'obbligo previsto dall'art. 20 comma 2 lett. e) del D.Lgs. 81/2008 di segnalare immediatamente al Dirigente qualsiasi eventuale condizione di pericolo per la salute, tra cui sintomi influenzali riconducibili al COVID-19, provenienza da zone a rischio o contatto con persone positive al virus nei 14 giorni precedenti, e in tutti i casi in cui la normativa vigente impone di informare il medico di famiglia e l'autorità sanitaria e di rimanere al proprio domicilio;
- di aver provveduto autonomamente, prima dell'accesso agli edifici dell'Istituto, alla rilevazione della temperatura corporea, risultata non superiore a 37,5°C;
- di non essere attualmente sottoposta/o alla misura della quarantena o dell'isolamento fiduciario con sorveglianza sanitaria ai sensi della normativa in vigore;
- di non avere familiari o conviventi risultati positivi al COVID-19;
- di aver compreso e rispettare tutte le prescrizioni contenute in questo Regolamento.

5. Nei casi sospetti o in presenza di dubbi sulla veridicità delle dichiarazioni, il personale scolastico autorizzato può procedere, anche su richiesta della persona interessata, al controllo della temperatura corporea tramite dispositivo scanner senza la necessità di contatto. Se tale temperatura risulterà superiore ai 37,5°C, non sarà consentito l'accesso. Nella rilevazione della temperatura corporea, saranno garantite tutte le procedure di sicurezza ed organizzative al fine di proteggere i dati personali raccolti secondo la normativa vigente.

6. È comunque obbligatorio

- Rivolgersi preventivamente agli uffici di segreteria via mail o tramite contatto telefonico al fine di evitare tutti gli accessi non strettamente necessari;
- Utilizzare, in tutti i casi in cui ciò è possibile, gli strumenti di comunicazione a distanza (telefono, posta elettronica, PEC, etc.).

7. In caso di lavoratori dipendenti di aziende che operano all'interno dei locali della scuola (es. manutentori, fornitori, etc.) che risultassero positivi al tampone COVID-19, nei 14 giorni successivi all'accesso nel comprensorio scolastico, il datore di lavoro dovrà informare immediatamente il Dirigente Scolastico ed entrambi dovranno collaborare con il Dipartimento di prevenzione territoriale di competenza fornendo elementi per il tracciamento dei contatti.

Art. 5 - Suddivisione degli edifici scolastici in settori e transiti durante le attività didattiche

1. Gli edifici scolastici dell'Istituto comprendono:

Plesso Via Pasquale Stabilini (scuola primaria)

Plesso Via Libero Leonardi (scuola secondaria di primo grado)

Plesso Viale Rizzieri (scuola dell'infanzia)

Plesso Via Meattini (scuola dell'infanzia)

A ciascuna classe è assegnata un'aula didattica dal Dirigente scolastico. Ciascuna delle 4 sedi è suddivisa in settori che comprendono un numero variabile di aule didattiche al fine di gestire in maniera più efficace l'applicazione delle misure di sicurezza contenute in questo Regolamento, il tracciamento dei contatti in caso di contagio accertato dalle autorità sanitarie e le conseguenti misure da adottare.

2. A ciascun settore dei 4 plessi sono assegnati dal Dirigente scolastico dei canali di ingresso e uscita, indicati da apposita segnaletica cartellonistica e orizzontale e verticale, attraverso i quali gli alunni delle rispettive classi devono transitare durante le operazioni di ingresso e di uscita.

3. Al personale scolastico, docente e non docente, è consentito l'ingresso e l'uscita attraverso il canale principale. Sarà cura di ciascun componente del personale rispettare la segnaletica relativi ai sensi di marcia, mantenere ordinatamente il distanziamento fisico dalle altre persone presenti ed entrare ed uscire senza attardarsi nei luoghi di transito.

4. Agli alunni è fatto rigoroso divieto di transitare dal settore che comprende l'aula assegnata alla propria classe verso altri settori per tutta la loro permanenza all'interno degli edifici della scuola, tranne quando devono recarsi, sempre rispettando il distanziamento fisico e i sensi di marcia indicati nella segnaletica, e indossando la mascherina,

- in uno dei laboratori didattici della scuola
- nella mensa
- in giardino
- in palestra
- in altri luoghi esterni alla scuola con la propria classe solo se accompagnati dall'insegnante

5. Anche **la ricreazione** si svolgerà all'interno del settore a cui ciascuna classe è assegnata. Gli alunni durante gli intervalli restano in aula al loro posto, indossando la mascherina che può essere abbassata solo per la consumazione della merenda.

Art. 6 - Operazioni di ingresso e di uscita alunni

1. Considerato che il flusso di ingresso e uscita dai locali scolastici ha caratteristiche sincrone, si utilizzerà il maggior numero possibile di ingressi e uscite dall'edificio, per limitare al massimo gli assembramenti, prediligendo modalità di scaglionamento.
2. Per garantire l'assenza di assembramenti verranno previsti appositi punti di raccolta nei vari plessi. L'ingresso viene presidiato dai collaboratori scolastici e dai docenti che consentono l'accesso, classe per classe, da uno degli ingressi individuati, permettendo l'accesso successivo solo quando i corridoi e le eventuali scale saranno state sgomberate dal flusso di ingresso precedente. Al fine di ridurre gli spostamenti interni, gli allievi verranno indirizzati ad entrare attraverso le porte d'accesso più vicine alle rispettive aule o aree di attività. Analogamente, è possibile stabilire un'unica direzione di marcia lungo i corridoi, compatibilmente con le caratteristiche strutturali dell'edificio scolastico. In alternativa ai "sensi unici" lungo i corridoi, si consentirà il doppio senso di marcia, con l'obbligo di mantenere la destra nel percorrerli (anche predisponendo apposite linee divisorie al centro degli stessi attraverso nastro adesivo da posizionare sul pavimento).
3. Al suono della campana di ingresso gli alunni devono raggiungere le aule didattiche assegnate indossando la mascherina, attraverso i canali di ingresso assegnati a ciascun settore, in maniera rapida e ordinata, e rispettando il distanziamento fisico. Non è consentito attardarsi negli spazi esterni agli edifici.
4. Durante le operazioni di ingresso e uscita non è consentito sostare nei corridoi e negli altri spazi comuni antistanti le aule e, una volta raggiunto, non è consentito alzarsi dal proprio posto.
5. A partire dalla campana di ingresso il personale scolastico è tenuto ad assicurare il servizio di vigilanza. I docenti incaricati della vigilanza durante le operazioni di ingresso dovranno essere presenti a scuola 5 minuti prima dell'inizio di tali operazioni.
6. All'uscita da scuola gli insegnanti avvieranno gli alunni secondo vie precostituite e l'uscita da scuola seguirà, sostanzialmente, le regole di un'evacuazione ordinata rispettando il

distanziamento fisico. (**All.1 Schema entrate e uscite scaglionate per plesso con orari per ogni ordine di scuola**)

Art. 7 - Misure di prevenzione riguardanti lo svolgimento delle attività didattiche

Aule ordinarie

1. Per mettere in pratica il principio del distanziamento fisico, che costituisce una delle più importanti misure di prevenzione del rischio di contagio da COVID-19, si è individuato il numero massimo di allievi che ogni aula può contenere, nel rispetto delle raccomandazioni del CTS (1 metro fra alunni e 2 metri dai docenti).
2. Il Dirigente scolastico, in collaborazione con l'ufficio tecnico dell'Ente Comunale, con l'RSPP, e il Comitato Tecnico Consultivo, appositamente costituito, ha lavorato per definire il layout delle aule destinate alla didattica con una riconfigurazione dei banchi, della cattedra, degli arredi. Il personale può spostarsi dalla sua posizione fissa, muoversi tra i banchi e avvicinarsi agli allievi solo se indossa la mascherina chirurgica (così come gli allievi stessi) e toccare le stesse superfici toccate dall'allievo solo se prima si è disinfettato le mani. (**vedi allegato 1**)

Laboratori e aule attrezzate

1. Per il laboratorio di informatica e le aule attrezzate non è possibile modificare il layout dei banchi, a causa dei vincoli imposti dalla dimensione degli stessi, e dei cablaggi. Per tale motivo il principio del distanziamento fisico può essere rispettato solo valutando, caso per caso, il numero massimo di allievi che possono operare con continuità ad almeno 1 m di distanza l'uno dall'altro e considerando, sempre caso per caso, la possibilità che il personale possa mantenere almeno 2 m di distanza dall'allievo più vicino, stando nella sua posizione fissa.

Palestra

- Le palestre sono per definizione spazi molto ampi, per cui il principio del distanziamento fisico è facilmente rispettabile. Per le attività di educazione fisica, dunque, sarà sufficiente garantire un distanziamento interpersonale tra gli allievi di almeno 2 m ed altrettanto tra gli allievi e il docente, privilegiando le attività fisiche sportive individuali e all'aperto.
- Sono pertanto sconsigliati i giochi di squadra e gli sport di gruppo.
- Le finestre e le porte delle palestre devono rimanere aperte per consentire l'aerazione continua dei locali.
- Nel caso in cui l'Ente locale preveda al termine dell'orario scolastico la concessione della palestra e di altri locali scolastici ad essa annessi, a Società sportive o Associazioni, è indispensabile che, all'interno degli accordi con i concessionari, siano esplicitamente regolati gli obblighi di pulizia e disinfezione, da condurre obbligatoriamente al termine delle attività medesime, non in carico al personale della scuola.

Mensa

1. Il locale mensa può essere utilizzato solo nel rispetto del principio del distanziamento fisico tra tutti gli allievi seduti a mangiare. Sarà dunque necessario individuare il numero massimo di allievi che lo possono utilizzare contemporaneamente, impiegando le modalità che verranno indicate per le aule ordinarie.
2. Essendo una situazione in cui non è possibile indossare la mascherina è indispensabile garantire il massimo livello di aerazione del locale.

Il personale scolastico presente durante il pasto in mensa (sorveglianza, assistenza) può muoversi tra i tavoli e avvicinarsi agli allievi solo se indossa la mascherina chirurgica e toccare le stesse superfici toccate dall'allievo solo se prima si è disinfettato le mani.

3. In alcune classi il pasto mensa sarà servito direttamente nelle aule con una lunch box.

Aula polifunzionale

1. L'aula polifunzionale è uno spazio didattico di grande utilità per ospitare attività strutturate che non possono svolgersi all'interno di un'aula ordinaria.
2. La scelta di utilizzare l'aula polifunzionale per varie attività educative (teatro, musica, ecc.) dovrà in ogni caso essere valutata di volta in volta, sempre nel rispetto delle norme sul distanziamento; sarà prioritariamente utilizzata per attività didattiche in piccoli gruppi.

Spazi comuni non didattici

1. Gli spazi comuni non didattici sono gli ambienti interni all'edificio scolastico non deputati espressamente alla didattica, quali l'ingresso, gli atrii corridoi, la sala insegnanti, i servizi igienici, ecc.
2. Per la migliore organizzazione degli ingressi e delle uscite da scuola, nonché del periodo della ricreazione, è importante individuare gli spazi necessari (spazialmente definiti e denominati, eventualmente con apposita cartellonistica).
3. Anche durante le attività didattiche che si svolgono in ambienti esterni alla scuola, tutti sono tenuti a mantenere il distanziamento fisico e a rispettare le misure di prevenzione previste nei regolamenti adottati nel luogo ospitante.

Sala insegnanti

1. La sala insegnanti può essere regolarmente utilizzata, ma nel rispetto del principio del distanziamento fisico di almeno 1 m tra tutte le persone che la occupano. Sarà dunque necessario individuare il numero massimo di persone che possono vi accedere contemporaneamente.
2. All'esterno della sala insegnanti sarà presente un cartello indicante la sua massima capienza.
3. In prossimità della sala docenti è installato un dispenser contenente gel per l'igiene delle mani.

Art. 8. Ricreazione

1. Quando possibile la ricreazione deve essere effettuata in spazi esterni all'edificio.
2. In caso di condizioni metereologiche avverse la ricreazione si effettuerà in aula. Gli alunni resteranno seduti al banco per il tempo necessario al consumo della merenda e indosseranno la mascherina nel tempo residuo (scuola primaria e secondaria di primo grado).

Art. 9 - Accesso ai servizi igienici

3. A metà mattinata le classi saranno chiamate dai collaboratori scolastici, secondo un orario programmato, per recarsi ai servizi igienici; nella scuola primaria il docente accompagna la classe, attende gli alunni nel corridoio mentre il collaboratore scolastico controlla all'interno del locale il rispetto delle regole del distanziamento, uso della mascherina e lavaggio accurato

delle mani; nella scuola secondaria il docente resta in classe e vigila sugli alunni restati in aula.

4. L'accesso ai servizi igienici della scuola è contingentato e presso i locali antistanti non può essere superata la capienza degli stessi. Chiunque acceda ai servizi igienici si dispone in una fila ordinata e distanziata rispettando i segnali posti sul pavimento, indossando la mascherina e lavando le mani prima di entrare in bagno.
5. Chiunque acceda ai servizi igienici avrà cura di lasciare il bagno in perfetto ordine e di abbassare l'asse del water prima di tirare lo sciacquone per limitare la produzione di gocce che possano disperdersi nell'ambiente. Prima di uscire lava le mani nuovamente con acqua e sapone.
6. Chiunque noti che i bagni non sono perfettamente in ordine, avrà cura di segnalare subito il problema ai collaboratori scolastici e questi provvederanno tempestivamente a risolverlo come indicato dalle norme e dai regolamenti di prevenzione richiamati nella premessa del presente documento.
7. Al fine di limitare assembramenti, l'accesso degli alunni ai servizi igienici sarà consentito anche durante l'orario di lezione, previo permesso accordato dall'insegnante, il quale è incaricato di valutare la sensatezza e la frequenza delle richieste, anche alla luce di un registro quotidiano delle uscite che i docenti condividono. I collaboratori scolastici al piano avranno cura di monitorare la situazione per evitare abusi dei permessi e perdite di tempo strumentali.

Art. 10 Scuola dell'infanzia

1. Per quanto riguarda la scuola dell'infanzia, nell'organizzazione generale del rientro, dovrà aversi particolare cura nel garantire la finalità pedagogica e l'importanza della relazionalità e dell'apprendimento esperienziale che accompagna questo particolare grado scolastico.
2. Considerato che nella scuola dell'infanzia non esistono parametri di distanziamento, ma, piuttosto, la messa in pratica di un principio di cautela, che consiglia la formazione di gruppi il più possibili stabili.
3. Le sezioni dell'infanzia saranno, pertanto divise in 2 gruppi con un numero massimo di 12/13 bambini; le delimitazioni delle aule avverranno con arredi specifici per l'infanzia.
4. Non sarà consentito portare giochi o altro da casa e i giochi all'aperto saranno utilizzati secondo apposita turnazione giornaliera da ogni sezione e sottogruppo, prevedendo al cambio dei bambini apposita igienizzazione ad opera dei collaboratori scolastici.
5. L'ingresso e l'uscita avverranno direttamente dalla portafinestra di ogni aula in due fasce orarie distinte.

Art. 11 Misure in caso di assenza del personale docente

Nel caso in cui nella stessa giornata si verificasse un elevato numero di assenze di docenti e qualora - esperite tutte le possibilità - non sia possibile provvedere alla loro sostituzione, per evitare di accorpate alunni provenienti da classi diverse, la Scuola provvede a comunicare, se possibile con un giorno di anticipo alle famiglie degli alunni, la seguente variazione dell'orario delle lezioni:

Scuola Infanzia

regolare inizio lezioni - termine lezioni ore 14:30

Scuola Primaria

regolare inizio lezioni - termine lezioni ore 14:30

Scuola Secondaria di primo grado

regolare inizio lezioni -uscita anticipata, di una o due ore

La variazione dell'orario per la Scuola Primaria e Secondaria di primo grado, a seconda del numero delle assenze del personale docente e delle risorse disponibili per la loro sostituzione, può interessare:

- tutte le classi del plesso
- solo alcune classi
- una sola classe

Art. 12 Inclusione e alunni speciali

Nell'attuale contesto si rende necessario garantire la tutela degli alunni con fragilità, in collaborazione con le strutture sociosanitarie, la medicina di famiglia (es. PLS, MMG etc.), le famiglie e le associazioni che li rappresentano. La possibilità di una sorveglianza attiva di questi alunni dovrebbe essere concertata tra il Referente scolastico per COVID-19 e DdP, in accordo con i PLS e MMG.

Da ciò si evince la necessità di un accordo primario con i PLS che hanno in carico la maggior parte dei pazienti fragili fino a questa età nel rispetto della privacy ma con lo scopo di garantire una maggiore prevenzione attraverso la precoce identificazione dei casi di COVID-19.

Particolare attenzione, quindi, porremo per evidenziare la necessità di priorità di screening in caso di segnalazione di casi nella scuola frequentata.

Nello specifico vigileremo gli studenti che non possono indossare la mascherina o che hanno una fragilità che li pone a maggior rischio, adottando misure idonee a garantire la prevenzione della possibile diffusione del virus SARS-CoV-2 e garantendo un accesso prioritario a eventuali screening/test diagnostici.

Per quanto riguarda gli alunni con disabilità, nel rispetto delle indicazioni sul distanziamento fisico, bisognerà garantire in via prioritaria la didattica in presenza.

Inoltre, gli alunni in questione non sono soggetti all'obbligo di mascherina se incompatibile con la forma di disabilità; se non sarà possibile il distanziamento, l'insegnante di sostegno dovrà indossare la mascherina chirurgica, i guanti e dispositivi di protezione per occhi, viso e mucose.

Per quanto riguarda la possibilità di ricorso alla Didattica Digitale Integrata, va posta particolare attenzione alle condizioni di fragilità, agendo in due direzioni:

- nel caso di uno stato di salute delicato, attestato e riconosciuto, bisogna consentire agli alunni di poter fruire per primi di una proposta didattica al proprio domicilio, in accordo con le famiglie, anche attivando percorsi di istruzione domiciliare;
- nel caso la fragilità riguardi le condizioni economiche, sociali, culturali e linguistiche, si privilegeranno le attività in presenza.

I docenti di sostegno curano l'interazione con i compagni e con gli altri docenti, predisponendo materiale personalizzato da far fruire in incontri quotidiani con l'alunno, se possibile in piccolo gruppo.

Art. 13 - Il ruolo delle loro famiglie

1. In relazione all'obiettivo di contenere i rischi di contagio da SARS-CoV-2, l'intera comunità scolastica è chiamata a adottare misure di propria competenza. Il primo e più potente atto educativo è quello dell'esempio. Se davanti ai bambini e ai ragazzi gli adulti assumono comportamenti inadeguati, sfidanti, irrispettosi, derisori, il risultato sarà non soltanto quello di aumentare il rischio di contagio, ma anche quello di crescere ragazzi irresponsabili. Viene chiamata in causa la saggezza di tutti, la capacità etica e civile di assumersi le proprie responsabilità, di rispettare la vita propria e quella degli altri.

2. Le famiglie degli alunni sono chiamate alla massima collaborazione nel monitoraggio dello stato di salute di tutti i loro componenti, nel rispetto delle norme vigenti, del presente Regolamento e del rinnovato Patto educativo di corresponsabilità, e quindi chiamate all'adozione di comportamenti personali e sociali responsabili che contribuiscano a mitigare i rischi di contagio, ponendo in secondo piano le pur giustificabili esigenze di ciascun nucleo familiare.

3. Per tutto l'anno scolastico 2021/2022 sono sospesi i ricevimenti individuali e collettivi dei genitori in presenza da parte dei docenti, tranne nei casi caratterizzati da particolare urgenza e gravità su richiesta del Dirigente Scolastico o dell'insegnante interessato. Gli incontri informativi tra docenti e genitori si svolgono in videoconferenza su richiesta dei genitori da inoltrarsi via mail al docente o tramite la specifica funzione del Registro Elettronico.

4. Nel caso in cui gli alunni avvertano sintomi associabili al COVID-19, quali febbre con temperatura superiore ai 37,5°C, brividi, tosse secca, spossatezza, indolenzimento, dolori muscolari, diarrea, perdita del gusto e/o dell'olfatto, difficoltà respiratoria o fiato corto, si avrà cura di non mandarli a scuola e di consultare telefonicamente un operatore sanitario quale il medico di famiglia, la guardia medica o il numero verde regionale.

5. Le specifiche situazioni degli alunni in condizioni di fragilità saranno valutate in raccordo con il Dipartimento di prevenzione territoriale, il medico competente e il medico di famiglia, fermo restando l'obbligo per la famiglia stessa di rappresentare tale condizione alla scuola in forma scritta e documentata.

Art. 14 - Riunioni ed assemblee

1. Le riunioni in presenza degli Organi collegiali e dei diversi gruppi di lavoro dei docenti, convocate dal Dirigente scolastico o dai docenti coordinatori, nonché le riunioni di lavoro e sindacali autoconvocate del personale della scuola devono svolgersi all'interno di ambienti scolastici idonei ad ospitare in sicurezza tutti i partecipanti, nel rispetto della capienza di ciascun locale, o negli spazi esterni di pertinenza della scuola, con lo scrupoloso rispetto delle misure di distanziamento fisico indicate nel presente Regolamento.

2. Se non strettamente opportuno, è comunque consigliato lo svolgimento di tali riunioni in videoconferenza. In particolare, le riunioni degli Organi collegiali possono essere convocate dal Dirigente scolastico nel rispetto del vigente Regolamento per lo svolgimento delle sedute degli Organi collegiali in videoconferenza.

3. Per quanto concerne la programmazione di classe e di interclasse nella scuola primaria si svolgerà in videoconferenza. Tali riunioni saranno convocate da una insegnante della classe o dal Referente di interclasse, includendo il Dirigente Scolastico e il suo primo collaboratore. Su richiesta dei docenti, per esigenze particolari, le riunioni si potranno svolgere in presenza sempre con lo scrupoloso rispetto delle misure di distanziamento fisico indicate nel presente Regolamento.

Art. 15 - Precauzioni igieniche personali

1. A tutte le persone presenti a scuola è fatto obbligo di adottare tutte le precauzioni igieniche, in particolare il lavaggio frequente con acqua e sapone e l'igienizzazione con gel specifico delle mani, in particolare dopo il contatto con oggetti di uso comune.

2. La scuola mette a disposizione idonei mezzi detergenti per le mani. Nei servizi igienici sono posizionati distributori di sapone e le istruzioni per il corretto lavaggio delle mani, inoltre, negli uffici di segreteria, nei principali locali ad uso comune e in prossimità degli ingressi e delle uscite sono presenti distributori di gel igienizzante.

3. Agli alunni non è consentito lo scambio di materiale didattico (libri, quaderni, penne, matite, attrezzature da disegno) né di altri effetti personali (denaro, dispositivi elettronici, accessori di abbigliamento, etc.) durante tutta la loro permanenza a scuola. Pertanto, è necessario che le studentesse e gli studenti valutino attentamente quali materiali didattici, dispositivi elettronici e altri effetti personali portare giornalmente a scuola.

Art. 15 - Pulizia e sanificazione della scuola

1. I collaboratori scolastici assicurano la pulizia giornaliera e la sanificazione periodica dei locali, degli ambienti, delle postazioni di lavoro e delle aree comuni.

2. Per gli ambienti scolastici dove hanno soggiornato casi confermati di COVID-19 si procede alla pulizia e alla sanificazione con acqua e detergenti comuni prima di essere nuovamente utilizzati. Per la decontaminazione, si raccomanda l'uso di ipoclorito di sodio (candeggina) 0,1% dopo pulizia. Per le superfici che possono essere danneggiate dall'ipoclorito di sodio, utilizzare etanolo (alcol etilico) al 70% dopo pulizia con un detergente neutro.

3. Per la pulizia ordinaria delle grandi superfici è sufficiente utilizzare i comuni detersivi igienizzanti. Per le piccole superfici quali maniglie di porte e armadi, manici di attrezzature, arredi etc. e attrezzature quali tastiere, schermi touch e mouse è necessaria la pulizia e la disinfezione con adeguati detergenti con etanolo al 70%.

4. Le tastiere dei distributori automatici sono disinfettate prima dell'inizio delle lezioni, alla fine di ogni intervallo e alla fine delle lezioni. I telefoni e i citofoni ad uso comune sono disinfettati dallo stesso personale scolastico alla fine di ogni chiamata con i detergenti spray disponibili accanto alle postazioni. Le tastiere e i mouse dei computer dei laboratori di informatica e degli altri computer ad uso didattico sono disinfettate alla fine di ogni lezione. Le tastiere e i mouse dei computer a disposizione degli insegnanti sono disinfettati solo al termine delle lezioni, ma vanno utilizzati con i guanti in lattice monouso disponibili accanto alla postazione.

5. Durante le operazioni di pulizia con prodotti chimici, assicurare la ventilazione degli ambienti. Vanno pulite con particolare attenzione tutte le superfici toccate di frequente, quali superfici di muri, porte e finestre, superfici dei servizi igienici e sanitari.

6. Tutte le operazioni di pulizia devono essere condotte da personale che indossi mascherine chirurgiche e guanti monouso. Dopo l'uso, i dispositivi di protezione individuale (DPI) monouso vanno smaltiti come materiale potenzialmente infetto.

Art. 15 - Gestione delle persone sintomatiche all'interno dell'Istituto

1. Nel caso in cui una persona presente nella scuola sviluppi febbre o altri sintomi che suggeriscano una diagnosi di infezione da SARS-CoV-2, la persona interessata deve darne notizia al Dirigente scolastico o a uno dei suoi collaboratori, deve essere immediatamente accompagnata all'interno di un ambiente appositamente individuato per l'emergenza e si deve provvedere al suo immediato rientro al proprio domicilio.

2. Nel caso i sintomi riguardino una studentessa o uno studente, la scuola convoca a tale scopo un genitore o una persona maggiorenne delegata dai genitori o da chi esercita la responsabilità

genitoriale. Inoltre, la scuola, attraverso il Referente COVID, avverte le autorità sanitarie competenti o i numeri di emergenza per il COVID-19 forniti dalla Regione o dal Ministero della Salute.

3. Per i casi confermati, le azioni successive saranno definite dal Dipartimento di prevenzione territoriale competente, sia per le misure di quarantena da adottare, sia per la riammissione a scuola secondo l'iter procedurale previste dal "Protocollo condiviso di regolamentazione delle misure per il contrasto e il contenimento della diffusione del virus COVID-19 negli ambienti di lavoro" del 24 aprile 2020 (punto 11 - Gestione di una persona sintomatica in azienda).

4. La presenza di un caso confermato determinerà anche l'attivazione da parte della scuola, nella persona del Referente COVID, di un monitoraggio basato sul tracciamento dei contatti in stretto raccordo con il Dipartimento di prevenzione locale al fine di identificare precocemente la comparsa di possibili altri casi. In tale situazione, l'autorità sanitaria competente potrà valutare tutte le misure ritenute idonee.

5. Nel caso in cui le misure di prevenzione e di contenimento della diffusione del virus e della malattia prevedano, con apposita determina del Dirigente scolastico, l'allontanamento dalle lezioni in presenza di una o più classi, dal giorno successivo prenderanno il via, per le classi individuate e per tutta la durata degli effetti del provvedimento, le attività didattiche a distanza in modalità sincrona e asincrona sulla base di un orario settimanale appositamente predisposto dal Dirigente scolastico.

Art. 16 – Uso dei parcheggi interni degli edifici scolastici (plesso Via Stabilini)

1. L'accesso alle automobili nel parcheggio interno è consentito alle persone autorizzate solo prima delle ore 8:00 per favorire le operazioni di ingresso degli alunni in piena sicurezza. Il personale scolastico è pertanto invitato ad utilizzare i parcheggi pubblici in prossimità della scuola.

2. L'uscita delle automobili dai parcheggi interni dopo le ultime ore di lezione è consentita solo dopo che tutti gli alunni hanno lasciato le pertinenze dell'Istituto.

Allegati al presente Regolamento

- Allegato A - Istruzioni operative per gli assistenti amministrativi
- Allegato B - Istruzioni operative per i collaboratori scolastici
- Allegati 1 - Schema entrate e uscite scaglionate per plesso con orari per ogni ordine di scuola (Planimetrie)

ALLEGATO A – Istruzioni operative per gli assistenti amministrativi

Il livello di rischio per il personale ATA addetto agli uffici è da considerarsi basso. Si rispettino pertanto, oltre alle indicazioni contenute nel Regolamento recante misure di prevenzione e contenimento della diffusione del SARS-CoV-2, le seguenti istruzioni specifiche:

- È possibile togliere la mascherina solo se seduti alla propria postazione, con distanza minima dai colleghi di almeno 1 metro.
- Non potendo garantire una continua disinfezione delle superfici e degli strumenti di lavoro, è consigliabile operare indossando sempre guanti monouso, facendo attenzione a non toccare bocca, naso e occhi,
- Se è difficoltoso indossare i guanti per tutta la durata dell'attività lavorativa, si lavino spesso le mani secondo le regole dettate dal Ministero della Salute, indossando i guanti quando necessario, in particolare quando si maneggiano oggetti pervenuti dall'esterno (documenti, posta, pacchi, etc.).

ALLEGATO B – Istruzioni operative per i collaboratori scolastici

Il livello di rischio per i collaboratori scolastici è da considerarsi medio-basso. Si rispettino pertanto, oltre alle indicazioni contenute nel Regolamento recante misure di prevenzione e contenimento della diffusione del SARS-CoV-2, le seguenti istruzioni specifiche:

- Non potendo garantire una continua disinfezione delle superfici e degli strumenti di lavoro, si operi indossando sempre guanti monouso, facendo attenzione a non toccare bocca, naso e occhi;
- Se è difficoltoso indossare i guanti per tutta la durata dell'attività lavorativa, si lavino spesso le mani secondo le regole dettate dal Ministero della Salute, indossando i guanti quando necessario, in particolare quando si maneggiano oggetti pervenuti dall'esterno (documenti, posta, pacchi, etc.);
- Presso la reception è presente un dispenser con gel disinfettante per le mani e disinfettante con cui trattare, all'inizio dell'attività lavorativa, il telefono, le tastiere, i mouse e gli altri oggetti di uso comune.

Considerare inoltre le mansioni dei collaboratori scolastici:

1. Apertura e chiusura della scuola;
2. Apertura e chiusura dei locali;
3. Pulizia e disinfezione degli ambienti;
4. Servizio alla reception (telefonate, accoglienza dell'utenza);
5. Spedizione e ritiro della corrispondenza presso gli uffici postali o presso altre agenzie di spedizione,

si ritiene pertanto che sia opportuno osservare quanto segue:

- All'arrivo a scuola si indossino già i guanti per le operazioni di apertura dei cancelli, delle porte di ingresso e uscita degli edifici e dei locali interni;
- Ciascun lavoratore dovrà avere a disposizione uno spazio adeguato a riporre effetti personali ed eventuali capi di abbigliamento;
- Per gli addetti alle pulizie degli ambienti: operare sempre con guanti monouso e mascherine;
- Procedere sempre non soltanto alla pulizia approfondita dei locali e all'igienizzazione di telefoni, tastiere dei computer, mouse, superfici di lavoro, sedie, maniglie di porte e finestre, interruttori della luce e degli altri oggetti di uso comune;
- Dopo aver conferito la spazzatura nei contenitori delle immondizie da posizionare sulla strada per l'asporto, togliere e gettare anche i guanti, indossandone un paio di nuovi;
- Per il lavoratore addetto alla reception: utilizzare l'apparecchio telefonico indossando sempre i guanti. In alternativa, usare periodicamente, almeno ogni ora, il gel disinfettante o lavare le mani secondo le regole dettate dal Ministero della Salute, e igienizzare l'apparecchio con apposito disinfettante ad ogni cambio di turno;
- A fine turno, il lavoratore indossi guanti nuovi e proceda al recupero degli effetti personali, e lasci la scuola senza attardarsi negli spazi comuni;
- Le collaboratrici e i collaboratori scolastici che devono recarsi presso l'ufficio postale o altre agenzie per la spedizione o il ritiro di corrispondenza, devono indossare i guanti e la mascherina e, una volta ricevuta la corrispondenza da spedire, si rechino presso l'ufficio o l'agenzia individuata per la spedizione. Al rientro, depositata l'eventuale borsa in segreteria, lavino le mani o le disinfettino con gel e gettino i guanti utilizzati negli appositi contenitori per i rifiuti e sostituendoli con un paio di nuovi;
- Le collaboratrici e i collaboratori scolastici che escono per ultimi dagli edifici scolastici, sempre indossando i guanti, provvedano a chiudere le porte, e solo dopo aver chiuso i cancelli, tolgano i guanti e li gettino in un apposito sacchetto che devono portare con sé, da smaltire appena possibile. Coloro che lasciano la scuola con l'automobile o altro mezzo personale, prima di uscire tolgano i guanti, riponendoli in un sacchetto di cui dovranno essere provvisti, ne indossino un paio di nuovi, portino fuori dal cortile il proprio mezzo, chiudano il cancello e tolgano i guanti, gettandoli nello stesso sacchetto, che verrà smaltito appena possibile;
- Nel corso dell'attività lavorativa, arieggiare i locali frequentati da persone almeno ogni ora e per almeno 5 minuti;
- Assicurare la presenza nei bagni di dispenser di sapone liquido e salviette di carta per asciugare le mani e verificare la corretta chiusura dei rubinetti. Verificare la presenza di gel igienizzante nei dispenser ubicati in diversi punti degli edifici scolastici;
- Quando la mascherina monouso che si indossa diventa umida, va gettata e sostituita con una nuova

All.1 Schema entrate e uscite scaglionate per plesso con orari per ogni ordine di scuola

Plesso Infanzia via Rizzieri e via Meattini

L'ENTRATA e L'USCITA avverranno in maniera **contingentata**, attraverso percorsi tracciati, che dal cancello, porteranno fino davanti alla PORTAFINESTRA DI OGNI AULA, dove, verrà predisposta l'igienizzazione delle mani dei bambini con gel idroalcolico.

I bambini dovranno essere accompagnati e ripresi da **UN SOLO** genitore o accompagnatore delegato maggiorenne (preventivamente autorizzato con delega scritta da parte dei genitori corredata di fotocopia del documento d'identità) che per tutto il tempo, dovrà **INDOSSARE OBBLIGATORIAMENTE LA MASCHERINA** e rispettare il distanziamento fisico di almeno 1 metro tra persone rispetto al successivo o precedente adulto/bambino

ENTRATA Primo turno dalle 8.00 alle 8.30 Secondo turno dalle 8.45 alle 9.15

USCITA si prevede subito dopo il pranzo la possibilità di uscite diversificate concordate con l'insegnante di classe (**PREVIA COMPILAZIONE DI MODULO DI USCITA ANTICIPATA**)

Sarà prevista una zona di accoglienza nei pressi della vetrata principale **di attesa** per i familiari che dovessero, per esigenze motivate, recarsi nei plessi al di fuori dell'orario di entrata e d'uscita

Plesso Scuola Primaria

Orari di ingresso

CLASSI	CANCELLO N.1 Pedonale	CANCELLO N. 2 Elettrico	CANCELLO N.3 Grande	CANCELLO N.4 Mensa
QUINTE	ORE 08.15			
QUARTE		ORE 08.20		
TERZE			ORE 08.25	
SECONDE		ORE 08.30		
PRIME	ORE 08.35			

Orari di uscita

CLASSI	CANCELLO N.1 Pedonale	CANCELLO N. 2 Elettrico	CANCELLO N.3 Grande	CANCELLO N.4 Mensa
QUINTE	ORE 16.15			
QUARTE A-B-C				ORE 16.20
QUARTE D-E	ORE 15.20			
TERZE			ORE 16.25	
SECONDE				ORE 16.30
PRIME	ORE 16.30			

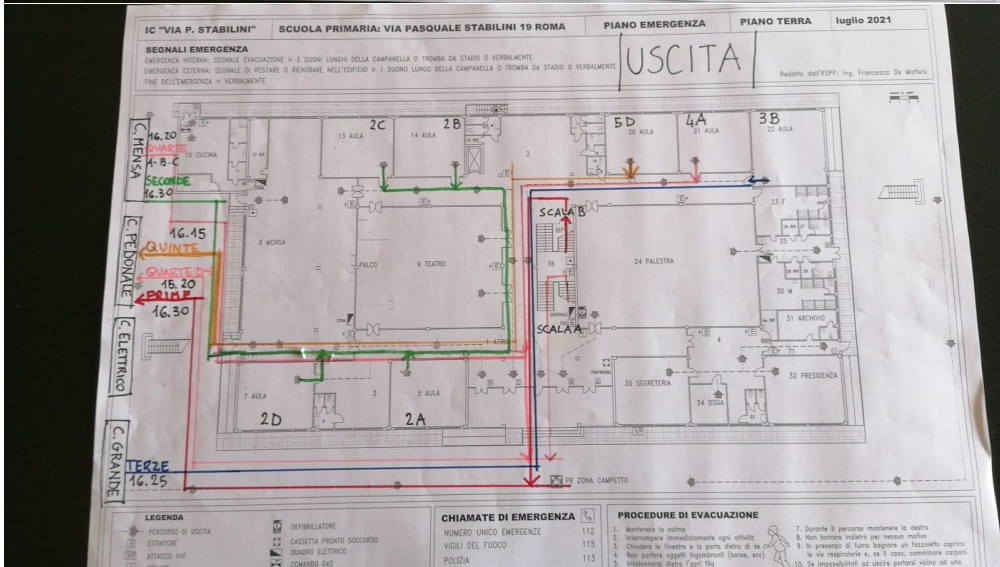
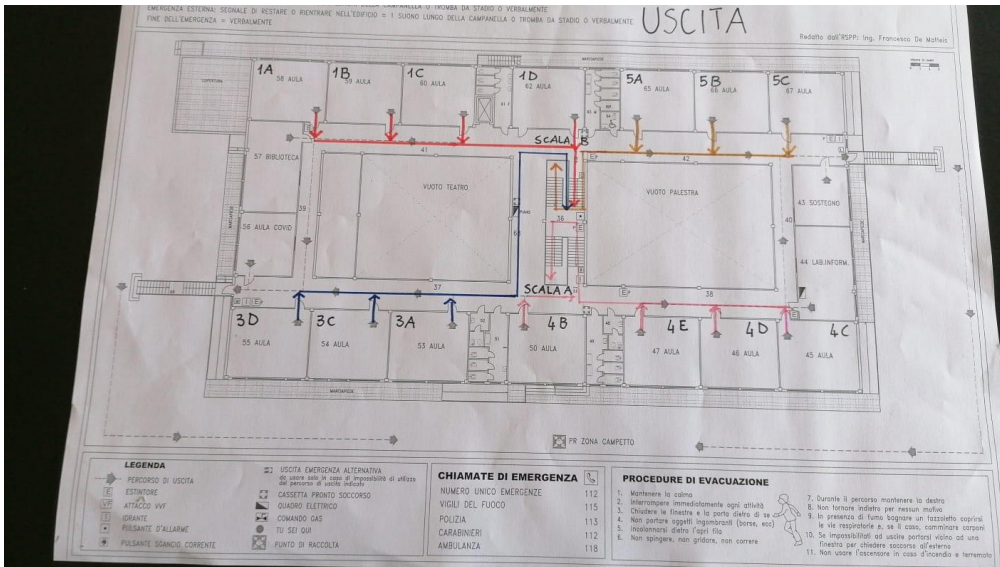

Plesso Scuola Secondaria di I grado

Orari di ingresso e di uscita

PEDONALE Di Via Leonardi			
ENTRATA	CLASSI	USCITA	CLASSI
8.10	3 SEZ. C - 2 SEZ. C - 2 SEZ. F	14.05	2 SEZ. F - 2 SEZ. C - 3 SEZ. C
CARRABILE DI Via Leonardi			
ENTRATA	CLASSI	USCITA	CLASSI
8.10	1 SEZ. B - 2SEZ. B - 3 SEZ. B	14.05	3 SEZ. B - 2SEZ. B - 1 SEZ. B
8.15	1 SEZ. A - 2 SEZ. A - 3 SEZ. A - 1 SEZ C	14.10	1 SEZ C - 3 SEZ. A - 2 SEZ. A - 1 SEZ. A
CANCELLO DI Via Stabilini			
ENTRATA	CLASSI	USCITA	CLASSI
8.10	2 SEZ. E- 1 SEZ. D	14.05	1 SEZ. D- 2 SEZ. E
8.15	2 SEZ. D -3 SEZ. D	14.10	3 SEZ. D -2 SEZ. D

SEGNALI EMERGENZA
 EMERGENZA INTERNA: SEGNALE EVACUAZIONE = 3 SUONI LUNGI DELLA CAMPANELLA O TROMBA DA STADIO O VERBALMENTE
 EMERGENZA ESTERNA: SEGNALE DI RESTARE O RIENTRARE NELL'EDIFICIO = 1 SUONO LUNGO DELLA CAMPANELLA O TROMBA DA STADIO O VERBALMENTE
 FINE DELL'EMERGENZA = VERBALMENTE

Redatto dall'RSPP, Ing. Francesco De Maffei

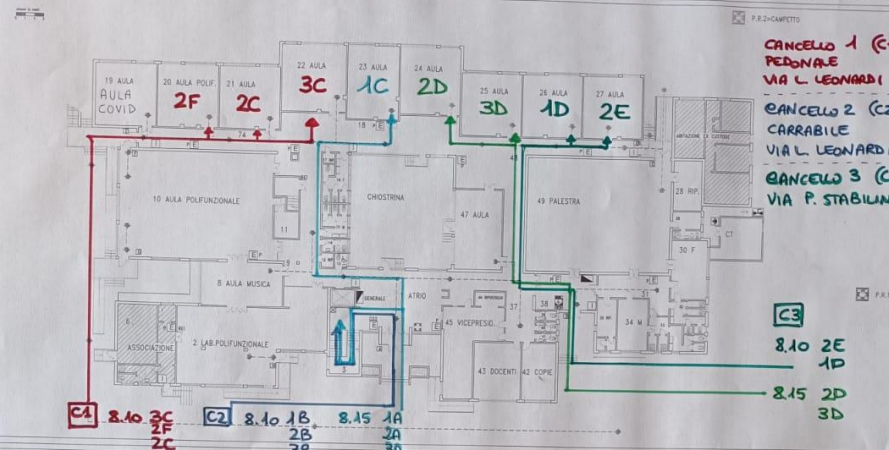

CANCELLI
CANCELLO 1 (C1)
 PEDONALE
 VIA L. LEONARDI
CANCELLO 2 (C2)
 CARRABILE
 VIA L. LEONARDI
CANCELLO 3 (C3)
 VIA P. STABILINI

LEGENDA	CHIAMATE DI EMERGENZA	PROCEDURE DI EVACUAZIONE
<ul style="list-style-type: none"> PERCORSO DI USCITA (VARI COLORI) ESTINTORE ATTACCO VVF IRRADIANTE PULSANTE D'ALLARME PULSANTE SGANCIO CORRENTE 	<ul style="list-style-type: none"> DETECTORI CASSETTA PRONTO SOCCORSO QUADRO ELETTRICO COMANDO GAS TU SEI QUI PUNTO DI RACCOLTA (VARI COLORI) 	<ul style="list-style-type: none"> NUMERO UNICO EMERGENZE 112 VIGILI DEL FUOCO 115 POLIZIA 113 CARABINIERI 112 AMBULANZA 118

SEGNALI EMERGENZA
 EMERGENZA INTERNA: SEGNALE EVACUAZIONE = 3 SUONI LUNGI DELLA CAMPANELLA O TROMBA DA STADIO O VERBALMENTE
 EMERGENZA ESTERNA: SEGNALE DI RESTARE O RIENTRARE NELL'EDIFICIO = 1 SUONO LUNGO DELLA CAMPANELLA O TROMBA DA STADIO O VERBALMENTE
 FINE DELL'EMERGENZA = VERBALMENTE

Redatto dall'RSPP, Ing. Francesco De Maffei

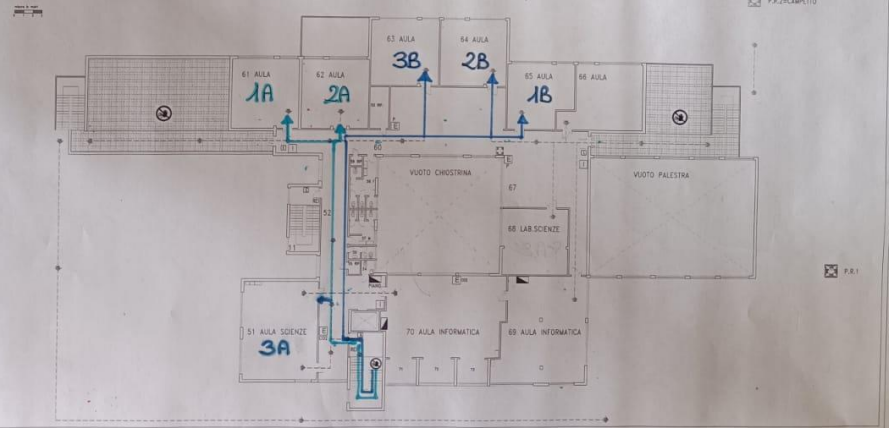

LEGENDA	CHIAMATE DI EMERGENZA	PROCEDURE DI EVACUAZIONE
<ul style="list-style-type: none"> PERCORSO DI USCITA (VARI COLORI) ESTINTORE ATTACCO VVF IRRADIANTE PULSANTE D'ALLARME PULSANTE SGANCIO CORRENTE 	<ul style="list-style-type: none"> DETECTORI CASSETTA PRONTO SOCCORSO QUADRO ELETTRICO COMANDO GAS TU SEI QUI PUNTO DI RACCOLTA (VARI COLORI) 	<ul style="list-style-type: none"> NUMERO UNICO EMERGENZE 112 VIGILI DEL FUOCO 115 POLIZIA 113 CARABINIERI 112 AMBULANZA 118